(中華郵政特准掛號立券報紙) 中華民國三十年七月九日 THE SIN SHUN PAO. (星期三) (第一千三百四十四號) (一)

新申報

今日本報一大張
本館 上海熙華德路二八八號 電話五二二六〇號 五一六七五號 郵政信箱三〇三八號
分館 南京路哈同大樓二一六號 電話一九一〇七號
定價零售每份國幣七分
發行所 大陸新報社

避免西半球受威脅 美國海軍佔領冰島
德美戰機從此益爲迫切

△海通社八日華盛頓電 羅斯福總統已向國會宣布，美國軍隊，已在冰島登陸云。

△國際社八日華盛頓電 羅斯福總統昨通知國會稱，美海軍已根據與英政府及冰島獨立政府之協定，佔領冰島。按此次佔領冰島，係第一次大戰以還，美海軍橫渡大西洋，而在東半球登陸之第一次，羅總統在咨文中稱，美海軍係用以補充目下駐冰島之英軍，且將於日後瓜代英軍，總統並宣稱，美海軍之佔領冰島者，蓋因美不願使德國佔領大西洋中之任何戰略上重要之前哨，而用爲海空軍根據地，以攻西半球。總統謂，美已保證願防衛並完全承認冰島之獨立國家主權，並謂，美人將不干預其國內情況，一俟目下緊急狀態結束，美軍即將退出該島。冰島總理在其函件中曾表示，願受美之保護，該函即附於總統之咨文內。總統又謂，若德國佔領該島，則將造成三重威脅，第一，格林蘭與美洲北部將受威脅，第二，大西洋中之船舶將受威脅，第三，美軍火之運往英倫，亦將遭受威脅云，又據總統述稱，冰島總理已在函件中贊成美國，於七月一日佔領該島。

△海通社八日紐約電 羅斯福總統，於昨日向國會提出特別咨文，略稱：根據與冰島內閣總理商定之辦法，美國軍隊，已於昨日在冰島登陸，美軍將輔助該島英軍，或將代替英軍，亦未可知。美國採取此項措置，爲避免德軍佔領軍略要點，作襲擊西半球之根據地，與美軍陸空向英國知悟之根據地之意義，完全相同，倘德軍佔領冰島，格林蘭及北美北部均受威脅，同時，大西洋北部之航運，尤以美國至英國之給養線，爲最感威脅，羅斯福遂以陸海空軍大元帥之名義，向海軍頒發命令，使保護美國與冰島間之給養線，及其他軍略要點，羅斯福已向冰島內閣總理申明，美軍並不干涉冰島內政，並於危機消除後，立即撤退，冰島仍保持完整之主權，羅斯福於本月一日，接獲冰島總理之函件，於同日並加以答覆云。

△同盟社八日東京電 美爲排除西半球之德國勢力，與確保大西洋之自由，頃於七日以羅斯福總統之特別聲明書，發表美海軍已進駐冰島，闡其理由爲左列三點：
(一)冰島如被德國佔領，則北美大陸之北方地域，將受威脅，
(二)大西洋北方之航路，已瀕危殆，
(三)援英武器輸送路，亦被威脅，業認此舉，乃美國憚慮德國進入交戰區域，故美國下此堅定決意而實行，然德美戰機，勢必因此而迫切，是以德國對此將採取何種手段，乃爲最重要之關鍵云。(照片即出動中之美國艦隊)

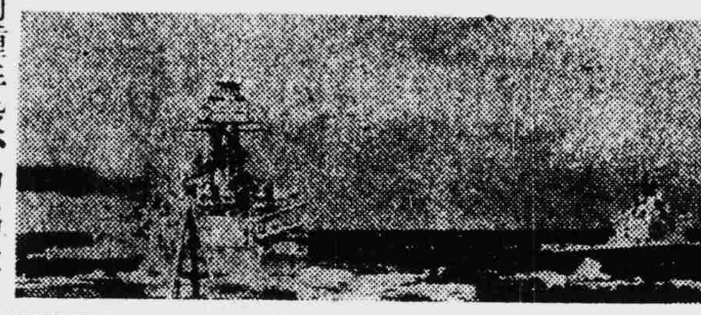

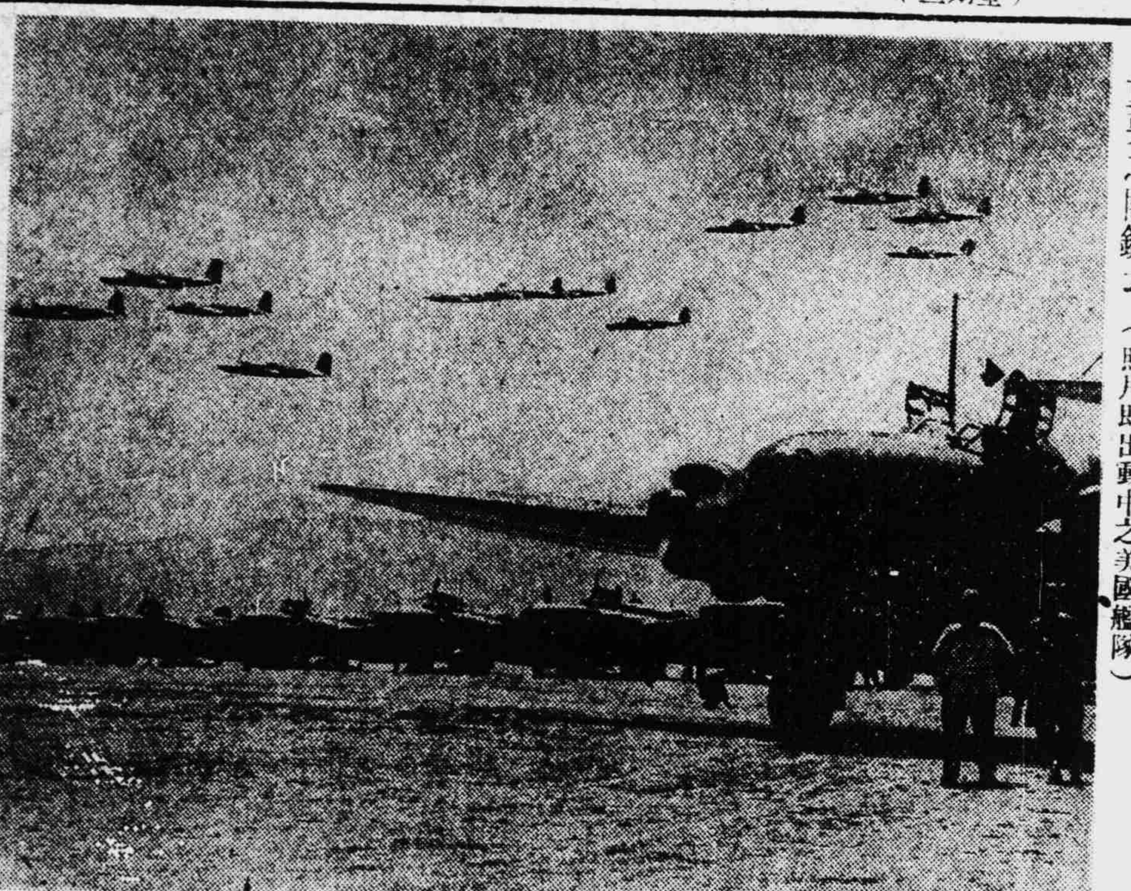
◇◇◇前線某基地上日陸軍飛機之雄姿◇◇◇

英艦羅特尼號上月間受重傷

△哈瓦斯世界電訊社七日柏林電 德意志通訊社頃發出消息稱，英國主力艦『羅特尼』號，上月間與德國主力艦『俾斯麥』號發生海戰時，曾受有重傷，修繕二三個月之後，始能歸隊服役云。

義艦並未沉沒

△海通社八日羅馬電 此間負責人士，業已否認敵方廣播電台，關於義國巡洋艦『戈里齊亞』號(一〇，〇〇〇噸)，業已沉沒之消息云。

遠東及拉丁美洲局勢 已使美國憂慮日深

△國際社八日華盛頓電 國務院現正密切注視遠東及拉丁美洲之外交及軍事發展，因此項發展，有擴大戰場之勢，故美方之憂慮，日見增加，外交界方面憂慮日即將進攻西伯利亞或南攻泰越，美對厄瓜多爾與秘魯間已發生戰事，因而使西半球之團結，大受打擊一事，表示深切關懷，衆信兩國間如發生大規模衝突，則哥倫比亞或將捲入云，美國務副卿威爾斯宣稱，美對此次衝突，表示『極大遺憾』，並暗示稱，該項風事，係由外國勢力所引起。

△海通社七日阿根廷京城電 關於秘魯空軍攻擊厄瓜多爾之事，據基多(厄瓜多爾京城)官方公佈稱，秘魯飛機在華基萊與甲克雷斯之間，越入厄境，厄瓜多爾之高射砲當即加以射擊，敵機攻擊甲克雷斯，巴沙里多，及高理阿多，有教堂一所，兵營數座及住宅一所被毀。

令全國軍隊取銷例假

△哈瓦斯世界電訊社七日墨西哥京城電 陸軍部頃頒佈命令稱，政府鑒於現行局勢之發展，足以影響西半球之安全，故全國軍隊，應即取消例假，並不准告假，當下級軍官在假者，亦當即日歸隊云。

巴拿瑪運河禁止夜航

△海通社八日紐約電 巴拿馬運河兩端之克里斯托巴爾港與巴爾波港，自今日起禁止任何輪船在夜間駛入或駛出，原因未予詳明，按克里斯托巴爾位於卡勒比海岸，巴爾波位於太平洋海岸。

英機炸德北部

△海通社八日柏林電 據權威人士稱，英機於昨夜轟炸德國北部及西部，向數處投爆炸彈及燃燒彈，死傷數人，房屋略有損毀云。

△海通社八日柏林電 據最後消息，英機在海峽上空被擊落之數額，業已增至十二架云。

△海通社八日丹京電 丹麥漁船『萊拉』號，於昨日駛抵埃斯勃傑，載有英國飛行員之屍體一具，該漁船在北海捕魚，英機企圖加以襲擊，遂致墮入海中，飛行員殞命，丹麥漁民亦受傷云。

△海通社八日阿力波電 星期夜英機一再攻擊阿力波，羅米齊爾教堂業已被炸毀，該教堂附近公墓亦中彈被毀。

△海通社八日羅馬電 據此間今晨透露，昨日英機攻擊的黎波里時，有三人被炸死，十八人受傷，大多爲平民。

羅馬尼亞駐日公使兼任駐華公使

△本報東京特信 自德義及巴爾幹各國承認國民政府後，國府之國際地位，漸趨穩固，德義等國已先後着手派遣駐華大使，除義國已有領事等抵南京外，羅馬尼亞國自承認國府後，亦已着手銓衡駐華使節，據該國當局已有當駐此間羅馬尼亞駐日公使，兼任駐華公使云。

德軍擊破蘇猛烈抵抗 已佔領色瑙底
傳匈軍亦已進入烏克蘭

△國際社八日柏林電 德最高級司令部昨夜宣佈德軍擊破蘇軍之猛烈抵抗後，已佔領布康維那北區之色瑙底，並稱，當德軍掃蕩史太林陣線外圍，而『按預定計劃』不停攻擊蘇軍陣地時，又奪得蘇坦克車二四五輛，大砲二九一尊，鐵甲火車若干輛，據稱：過去數日內，德軍所獲戰利品之多，使蘇軍受打擊甚大，蘇軍之武器彈藥，不計其數，被德軍奪獲與毀壞者，傳匈軍已入烏克蘭，與德軍並行，向基輔推進，軍界方面謂，蘇聯前線情況，正與德軍在法，掃蕩魏剛陣線時又衝破馬奇諾陣線之情形相同，高級司令部稱，『各事皆表示蘇聯之大失敗。』

△海通社八日柏林電 據此間負責當局昨夜宣稱，德軍一團曾在立陶宛經過惡戰，業在東戰場俘獲蘇軍一師，該師前曾在蘇芬戰事以作戰英勇受獎，其殘餘軍隊現已調往後方，該師師長及高級軍官多人，佩有列寧勳章，均已被捕，被虜之軍火，有大砲三十五尊，汽車四十輛，此外尚有其他戰利品一大批云。

△海通社八日柏林電 德軍於前日猛攻史丹林防線之堡壘，發生肉搏戰，蘇軍二十八人投降，並有婦女八人，自地下營房走出，此項俘虜，裝備甚劣，服亦不整齊，德軍所予優待，渠等甚感驚異，因蘇軍政治工作人員，宣傳德軍殘忍云。

△海通社七日柏林電 蘇軍現擬在伏爾希尼亞方面另設新防線，但蘇聯陣線之後衛已爲德軍衝破，故已無濟於事，德軍攻陷二十餘處，德軍推進，沿途截獲坦克車一百五十四輛，中型及重砲一百餘尊。

△海通社八日柏林電 德機於前夜轟炸前線北部之蘇軍飛機場，向場內飛機低飛投彈，兵營亦遭轟炸云。

△海通社八日柏林電 此間消息，德機於昨日猛炸蘇維前線之蘇軍兵營，損失慘重云。

△海通社七日柏林電 此間今日透露稱，德國空軍最近數日與羅馬尼亞空軍在黑海蘇聯海港投擲水雷，封鎖蘇聯艦隊，使其無法駛至海上云。

△海通社七日柏林電 今午德軍戰報稱，在貝薩拉比亞境內，德羅聯軍擊退進犯之蘇軍，在布柯維納境內，羅軍佔領伏林斯克，向塞瑞特追逐敵軍，在計劃前進，德戰鬪機群擊毀敵摩托車及鐵甲汽車多輛，而敵軍集中之地，及鐵路，公路，火藥庫，遭轟炸，損失亦重，蘇機遭損失二百零四架，內中一百六十三架係在空中擊落，四十一架在地面擊毀，英轟炸機群，昨夜企圖襲擊海峽沿岸之德國工業，德鐸特蒙德遭遇英機侵襲，曾有數處起火，但因救護迅速，旋即撲滅，平民死傷若干人，本月四日，飛里浦中尉擊落敵機卅三架，延木人擊落敵機卅三架之紀錄，在杜伯諾附近之坦克車戰爭，號稱『……』之一隊。

日海機第廿次進襲 重慶已成恐怖窟
前夜月下猛炸西郊

△同盟社八日〇〇基地電 日華中艦隊報道部八日午後四時十分發表：日海軍航空部隊，在森部隊長指揮之下，於八日午前，作第二十次之轟炸重慶。

△同盟社八日××基地電 日海軍航空部隊之精銳，八日晨又敢行連續五度之第二十次空襲重慶，對昨晚第十九次夜間空襲因炸而尚未消滅火災之渝屯，再行轟炸，然後全機平安無事，悠然歸還基地，蓋森，竹田，福田，中村各部隊長所指揮之大隊海空機，於八日晨，衝入斷雲掩蔽之四川省境山岳地帶，於午前十時四十五分突進襲重慶上空，編隊之左右雖有高射砲彈密集，然仍對渝方之參謀本部，軍政機關，兵營以及其他軍事設施，要人住宅地帶等，投下必中彈，使兵營附近，發生火災，於昨夜半以來已燃燒十餘小時之渝方『首都』，重行添加火勢，而將不能安睡之蔣『政權』，打入恐怖之淵云。

△同盟社八日某根據地電 日華中艦隊報道部八日上午十時卅分發表：連日攻擊重慶之日海軍航空部隊，於七日夜間再度空襲渝市，先後猛炸西郊之軍事設施，毀其大半，予以致命打擊云。

△同盟社八日某根據地電 最近日海軍航空部隊，日以繼夜，猛炸重慶，頃於七日晚，利用月明之夜，分成三隊，作第十九次襲渝，先頭部隊爲石濤部隊長率領之〇〇架大編隊，二隊爲鈴木部隊長率領之〇〇架編隊，三隊爲石原部隊長率領之〇〇架編隊，頭隊於下午九時四十五分抵達，二隊於十時二十分抵達，三隊於八日上午一時抵達，分別突入重慶上空，對西郊之渝府殘存軍政機關，投彈猛炸，當有數處中彈起火，延燒甚烈，是晚渝方有十餘探照燈發射但卒未有一機爲其照中，雖高射砲亂發，亦無濟於事，日機日以繼夜之攻擊，已給予蔣方物質上心理上甚大影響，重慶暴露其末日現象，此次日海軍機一夜間三度轟炸渝市，市爲之震動，日機於完成任務後，安然飛返基地。

日軍擊潰胡太灣『新四軍』

△同盟社八日漢口電 日金武部隊，於五日晨開始向黃陂入於圍城西方(武昌東北)胡太灣附近湖沼地帶之『新四軍』第五師第一部攻擊，而予以徹底之擊潰，『新四軍』遺棄屍體四十五具，俘虜四十八人，鹵獲步槍十五支，收獲甚大戰果。

蘇稱戰線成曲折形 流動軍隊困擾德軍

△莫斯科八日電 蘇聯外交副委員長兼情報局主任羅佐夫斯基昨日答復問話時，力言蘇政府決不使德軍有喘息餘地，戰線已非直線，但成廣大之曲折形，在有流動軍隊作戰，其間德軍任何部隊稍停止時，立遭反攻，例如德坦克車一縱隊，因乏油而停進，頓遭蘇軍傾石油引火焚之，又蘇德軍在此兩週戰役內，損失較歐戰二十二月來爲重，蓋德方承認蘇德戰事前德兵死傷數爲六萬，英方則估計其爲九十萬，然德軍侵蘇十二天以來，死傷已達七十萬，其死傷之數尚逐日上增，英方曾估計德方於以前二十二月內喪失飛機四千五百架，與坦克車二千輛，今則據蘇方宣布，八天內蘇方已擊毀德機一千五百架與坦克車二千五百輛，至於蘇軍死傷與動員之數，渠未便宣布，但謂現經至前線之蘇軍三倍於德，蘇聯婦女與男子之數，未如德方所傳之編成隊伍，但集中各業工作，故莫斯科兒童疏散，並不強迫執行。莫斯科每戶皆有防空員一人負消防之職，戶內防空壕頗多深達五十碼者。羅氏末稱，希特勒與拿破崙之不同處，在後者尚可抵莫斯科，而希特勒則唯有以日睹克里姆林宮之照片爲滿足耳。德軍既須遭蘇軍游擊戰之困擾，又遇日益猛烈之抵抗，德國人民迅將明瞭希特勒給予彼等之任務，莫可完成云。

英美大使準備離莫斯科

△海通社八日安加拉電 據此間接滬京消息，英美駐蘇大使已準備離莫斯科，英美大使表示將其文件用汽車運往某處，其他外交代表則無離去之表示，莫斯科一般人相信，不久莫斯科將宣佈爲軍事區域，中立國之外交人員將被請離境云。

德蘇外交官定今日交換

△海通社七日柏林電 德蘇兩國定於本月九日交換外交官，據此間人士談稱，德蘇兩國交換外交代表原可於上週舉行，後因蘇聯尚未預備就緒，故延至本月九日云。

△海通社七日羅馬電 蘇義大使館人員，前日由羅馬啓程返國，塔斯通訊社駐羅代表，亦與義大利駐蘇大使館人員及僑居莫斯科之義僑，亦與蘇返國。

△海通社八日布達佩斯電 蘇駐匈使館職員及布達佩斯蘇僑六十二人定於今日離此前往土耳其，與匈駐蘇使館人員及匈僑共十七人交換，同時蘇聯與斯洛伐克之外交人員亦分別回國，蘇僑八十人已離勃拉提斯拉伐回莫斯科云。

完成戰爭建設新中國
板垣大將榮轉發表談話

△同盟社八日南京電 由中國派遣軍總參謀長榮任朝鮮軍司令官之板垣征四郎大將，於八日午後二時在總參謀長官邸會見記者團，發表談話如下：

爲東亞復興之基礎，中日滿三國間，基於道義而確立善隣結合之關係，係爲今日事變解決之目標，因此新中國之完成即爲其先決條件，今日之事變亦係從完成戰爭，與建設新中國之方略進行，此次汪主席訪日，關於中國之方略，中日意見業已一致，今後之提攜協力，當能更趨緊密強化，又有德義等多數國家承認國民政府，將更趨活潑，誠是同慶也。今後無論有任何情勢到來，以中日滿所有之綜合國力，保衛東亞，建設新中國，是有充分之餘裕與確信，回顧予在任二年間，由於派遣軍司令官適切之統率，與中國方面熱心之協力，建設戰爭之基礎，已逐漸強化，於今又加以鞏固發展，中日之軍官民更至團結協力，必能完成歷史的偉業，尤其念及忠勇之傷病將兵及遺族時，誠不勝感慨，吾人務必努力使興亞光榮之犧牲，成爲最有意義者，茲當離任之際，對於在京間曾受中日各方面所賜予之絕大協力，表示衷心感謝。

匈軍擊退側翼蘇軍

△海通社八日布達佩斯電 匈軍當局公佈戰訊稱：七月五日及六日，吾軍擊退敵軍側翼之攻擊，吾軍與德軍之合作，收效至宏，吾軍已渡尼斯達河，蘇軍之猛烈抵抗，業已消沉，蘇軍之撤退時，將喀爾巴阡山東部之地雷，炸彈等炸毀所有之公路，以阻匈軍之追擊云。

△海通社七日匈京電 此間今晨各報咸載有前方二項要訊，其一紀述德匈聯軍突破喀爾巴阡山方面蘇軍陣線後，該處之軍事當局，發現喀爾巴阡山附近滿佈地雷，此係蘇聯當局爲阻止匈軍前進而設，第二紀述一九三九年秋戰事爆發後，釋放區域之情形，自邊區戰事爆發後，蘇聯當局即強迫當地居民撤退，但收效殊少，今則多數已相率回鄉，情形殊爲狼狽，尤因蘇聯軍隊撤退時，隨身將糧食移走，故糧食問題最感嚴重云。

貝魯特南仍有戰事 與阿勒波交通已斷

△海通社八日阿勒波電 貝魯特以南昨日仍有戰事，昨晨英艦砲隊轟擊，清晰可聞，澳洲軍隊，於昨午猛攻法軍陣地，但被擊退，阿勒波與貝魯特之交通，已於昨日中斷，耶路撒冷廣播電台宣稱，貝魯特南之法軍，繼續抵抗，澳洲軍隊尺寸之進展，均係苦戰之後果云。

△海通社八日維希電 據此間昨午宣稱，叙利亞沿岸之戰事，尚在進行中，在達茂爾方面最爲猛烈，進攻者爲澳軍。

△哈瓦斯世界電訊社七日維希電 此間官方今晚發表公報稱，叙利亞戰事本日無變化，黎巴嫩沿海一帶，英軍向我進犯，雙方在達穆爾河附近發生劇戰，我軍一團在伯里塞中校指揮之下，數度奮勇反攻，幾使敵無喘息之機會，我空軍並轟炸敵方軍事目標云。

蘇請日本確定態度

△海通社八日安加拉電 蘇外委長莫洛托夫昨接見日本大使建川中將時，莫氏請日大使轉詢日本政府表示日本對於德蘇戰爭之態度。

△海通社八日安加拉電 據此間頃接莫斯科消息，蘇外委長莫洛托夫昨接見日本大使建川將軍，詢日本對於德蘇戰爭之態度，據稱，關於此事日本政府業已發表宣言，故日本對德蘇戰爭無再表示態度之必要云。

義機炸沉英艦

△海通社八日羅馬電 英國補助巡洋艦一艘，已在塞普勒斯島法馬格斯達灣被炸沉，義機於本月四日兩次轟炸法馬格斯達港，第一次炸中英艦，投魚雷四枚，兩枚擊中，該艦業已沉沒云。

美海軍機失蹤

△國際社八日華盛頓電 海軍部昨宣布，巡邏機一架，於七月三日在大西洋衛例巡邏後，忽告失蹤，機中共載七人。

東菲義軍繼續抵抗 德義空軍活躍北菲

△海通社八日羅馬電 東菲義軍司令加拉公爵投降後，但葛雅首相稱，西達摩省府賈瑪附近義軍總抗之旗，該省府仍在義軍手中，安哈拉省府貢德爾抵抗之中心，約有居民一四，〇〇〇人，一〇〇〇公尺，離海岸約二〇〇公里，該區戰線長約二百公里，頗受英軍之壓迫云。

△海通社七日羅馬電 今午義軍戰報稱，北非托白魯克前線，義軍砲兵轟擊敵軍步兵及鐵甲車，頗爲得手，德義飛機曾往轟炸敵軍陣地及防禦工程，巴拉尼東南之敵軍汽車隊，亦遭德義飛機夜空襲擊，北非方面，雙方砲隊均極活躍，東非方面，敵機昨日下午在巴勒摩轟炸，略有損失，死平民五人，傷二十人。

△海通社七日柏林電 此間透露，義國空軍曾於五日晝夜轟擊瑪爾太島之港務工程及軍事目標，敵方遭遇四次空襲，損失頗大，英高射砲火猛烈，義機二架未能安返原防。

△海通社七日柏林電 此間今晨宣稱，德國機群昨日曾往托白魯克附近，轟炸英軍射砲及砲兵陣地，多處中彈炸毀，砲台沉寂。

墨西哥影院忽遭雷擊

△國際社八日墨西哥京城電 瓜達拉哈拉電影院在演映時忽遭雷擊，斃命者九十四人，傷者一百五十八人。

芬蘭擊落蘇機五架

△海通社八日芬京電 據此間官方昨夜公布，昨晨蘇機攻擊赫爾辛基，被擊落五架，傷者二十人，住宅三座中彈，其中二座受重創，柯特加城亦於昨晨被蘇機所炸，房屋二十座中彈起火。

△海通社八日芬京電 蘇飛機襲擊芬蘭羅柯鎮，炸斃八人，已於昨日安葬，但昨日復有空襲警報，蘇機立即被擊退云。

英護航隊駛離直港

△海通社七日拉里尼電 英護航隊一隊，計輪船三十二艘，現正準備駛離直布羅陀，多數船隻均裝有輕砲及高射砲，此外有英航空母艦『王家阿克』號，戰鬪巡洋艦『著名』號，護送。

大巴山東麓渝軍被圍殲

△同盟社八日漢口電 荆門北方大巴山脈東麓之渝軍三十八師及一百八十師兩師，最近又開始蠢動，日軍岩田，吉川，大澤各部隊，乃於六日夜突然開始向渝軍，將各處之渝軍加以擊潰，七日已進抵崩土山，廣市，石京驛等地(均在荊門北方四十公里)，縮小包圍網，而加緊其殲滅工作云。

黃崗治安確保 城外渝軍橫行

△同盟社八日黃崗電 日軍進駐黃崗城後之第三日，在嚴肅軍紀之下，治安已告確保，各戶居民均懸太陽旗，歡迎日軍進駐，但城外渝軍則濫施『焦土抗戰』，實行遊擊戰，縱火焚燒無辜民房，極盡掠奪之能事。

八國承認國府 京籌備慶祝

△中央社八日南京電 本京全市民衆，因德義羅斯克西何保等八國承認國府，表示莫大歡忱，擬即擴大舉行民衆慶祝大會，爰於七日由全市民衆團體各推舉出席代表，會碑亭巷社運會南京市分會集合商討籌備事宜，當經決定要項如下：
定名 德義等八國承認國府南京特別市民衆慶祝大會。
日期 七月十八日上午八時。
地點 國民大會堂。
參加人數 各界人民一律參加，其人數由各團體自行確定後先日報告。
籌備事項：(一)各重要路口紮彩牌樓及張貼布製標語(二)各商店住戶一律懸旗結綵(三)組織巡迴慶祝並張掛圖畫標語遊行演講。
遊行 九時起全體出發遊行
路線：下次談話會再行決定，並商定於本月十日繼續舉行代表談話會，商討進行。

西公使德代表今謁主席致敬

△中央社八日南京電 西班牙公使麥唐納，於今日乘機抵京後，當即赴外部謁外長徐良，下午八時外長徐良在安樂酒家，歡宴麥氏，西公使定今日(九日)下午六時晉謁汪主席，同時八日抵京之德代表亦將於九日上午十一時晉謁汪主席致敬，下午四時赴中山陵謁陵。

硯滴

△上次蔣介石在『全國財政會議』中說明渝府經濟枯竭，唯一之命脈，僅賴土地稅，糧食稅二項，然人民已遭受焦土抗戰與糧食飛漲之影響，豈有餘力負擔此二項重稅了，蔣的搜括人民，可謂無微不至。

△重慶推行『節約』尤以汽油一項嚴禁無故濫用，但某要人女兒坐飛機到香港去燙頭髮則不在禁例。

△大凡戰爭中戰線愈長主動方面愈有利，在被動方面而論，延長戰線，即多失土地，何應欽在『七七』發表論文檢討戰局，謂渝軍陣線長達二千八百哩，以此自詡，表示樂觀，此非敗績之強辯，即爲自飾。

△蔣介石受英美利用作戰，獨力言爲中國而戰，然其新任顧問拉狄摩，離美前發表談話，自承利用中國作戰，至此尚有何言掩飾。

芳澤歸抵神戶 明晨快車入京

△同盟社八日神戶電 日荷會商代表芳澤謙吉氏，與隨員原因陸軍大佐，加荷商工省資源課長等九名，以及民間代表三井物產伊藤與三郎等一行，業於八日下午三時乘日昌丸歸抵神戶，旋即赴京都，參拜桃山御陵，伊勢神宮等，奉告歸朝，擬於十日晨乘特別快車『富士』號入京。

日決定下年度預算方針

△同盟社八日東京電 日本來年度之編成預算方針已於八日之定例閣議中正式決定，鑑於最近之緊迫國際情勢，於國內則自物動計劃以及當面堆積如山之重要問題等，苦心參合研究而成，故較向來，濃於戰時色彩，河田藏相於席上曾強調於遂行國策上須參合不得已者與實行不能，使資金，物資，勞務自給以期徹底，重行檢討既定經費，削除遂行國策者之經費，盡可能使國費額計劃合致，如以各閣僚均無異議，而予以諒解，然堪注目者，陸海軍事費以外之經費中，關於重要政策者，均立足於國策之綜合遂行上，而由閣議中決定，議方針，因爲將向於次官會議，由各省所綜合者，移入閣議，省去不必要糾紛，以資決定重要政策，且達到編成預算之綜合決定效果，對與大藏省方面，須取得連絡，堅持與企劃院密切合作，應付時局之擴充生產力，要者，優先提出，斷然排斥追隨時局之事項，即於執行十六年度預算時，亦將於同樣旨趣下，加以調整活用，與物資勞務動員計劃相吻合之主計局方面，正從事實行編成預算之準備，方針之草案，將於下週之閣議中付議，此項預算編成方針，實頗堪注目云。

經濟新聞

多頭急思一逞 英美滙續趨軟化 烚赤金亦猛升三十五元

本市金融市況，近日來因國際情勢之混沌不明，人心異常不安，投機多頭處於現時情況之下，對於滬市前途，急思逞一大活動，昨（八）日外滙先平穩後趨緊勢，起伏莫定，結果續趨緊縮，開市外滙英爲三辨士二〇三一二五，美爲五元二一八七五，收市英緊爲三辨士一八七五，美縮爲五元一八七五，烚赤亦賡續升角，開盤六千六百一十五元，收盤六千六百六十七元，較昨日收盤續漲卅五元，玆誌詳情於後：

外滙 昨日市況，滙豐掛牌均平，英美滙暗市又趨緊勢，乃滙豐力收美滙，港電來亘額聯結，金市又步見上升也，自晨開市銀行賣價，現貨英滙三辨士二〇三一二五，美金五元二一八七五，華行進華商八月美金五元二五，致一度硬至難售，及滙豐進七月五元二五，正金亦進有利同月，同時港電亦扒，勢見軟至收市，英金三辨士二〇三一二五，美金五元二一八七五，下午洋行扒英金三辨士一八七五，華商與港電亦扒七八月五元二一八七五，及一八七五，立見軟化，收市現貨至八月英金三辨士一八七五，美金五元一八七五，比前日收市英緊〇一五六二五，美緊〇三一二五，全日交易頗旺云。

金市 昨日金市烚赤暗市，漲風復熾，價已升至六千七百元關邊，各方人心向上，乃外滙經滙豐及港電扒進，致趨緊，價由六千六百十二元步升至六千六百七十三元，終見軋升卅二元，有六十一元差度，交易共六七萬兩，自晨每條（十兩）九點十五分開市即低十元，計六千六百卅五元，大豐義元永盛來力進，升至六千六百四十元，成記益大新豐永合盛吐售，步降至六千六百十二元，滙豐吸進美滙，大豐益大義元祥興永買進，升至六千六百五十五元，午刻一利義元售出，午收退至六千六百卅八元，下午開市六千六百卅七元，次見卅六元，大豐合盛公大裕與永義元均買進，故在散戶抬風中，又升至六千六百七十三元，收市六千六百六十七元，金號本牌金比烚赤高二百九十元。

飾金 銀樓首飾金每兩兌出價仍均掛七百十五元云。

大條平靜 倫敦七日電，大條銀市近遠月均平，英印銀市亦未更動云。

英鎊站定 紐約七日電，今日滙兌市場之英鎊價格，依然平穩，收盤爲四元〇三分半，與上週六相同。

債市 趨勢昂後轉疲

昨日公債暗市初承上日之餘風，續呈挺昂，嗣因利空謠風猝起，且某銀行之實貨流出頗多，致市勢終被壓低，價乃一致急遽由堅轉疲，結果各債行情比前俱回低二角至九角，統市成交二百五十萬元。

拆息仍爲五分 昨日滙劃貼現仍爲平擡，昨日錢業公會拆息行情仍爲五分正。

，執貨者大都尙懷拔守之意，故交易殊鮮做開。

尙有續升可能云。

平米提高售價後 米市漲風愈烈

國米 昨日國米零銷尙形活絡，人心殊呈堅俏，故行情一致步升，結果厚薄粳比前俱漲三元左右，計開北常白粳價爲一百卅一元，南港早薄稻一百四十六元半至一百四十五元，又杜尖一百卅四元，統市成交三百多包，來源方面水陸兩路共抵一百八十包。

洋米 洋米昨晨開市，投機買風[illegible]暢盛，蓋以工部局之平價米突然提高六元售價後，致使人心益形激昂，囤戶莫不趁機從事活躍，故行情轉瞬又驟漲達二三元，嗣因來源依然不絕，新到又有一萬七千多包，且洋行電洽定貨劃價已漸接近，是以近午在一部獲利者吐售下，略見回低一二元，結果比前大致尙軋高元許，統市成交二萬多包，英華司即交小絞米價爲一百五十六元至一百五十三元，又六七月份裝一百五十六元半至一百五十五元，又泰國二號米一百四十九元至一百四十七元，又即交西貢碎米一百十六元半至一百十七元。

粉麥 洋粉囤銷俱佳

麵粉 昨日洋粉囤銷俱佳，晨開後行情一度繼續挺升半元左右，嗣以獲利散戶出籠略回。結果比前尙軋升二三角，計開金龍牌洋粉價，爲卅三元六角至四角，又砲台牌卅四元三角至一角，又五燕牌卅三元五角半，又財神牌卅二元半，統市成交二萬多包。

小麥 昨日小麥市況平靜如故，廠方仍祇限原盤收進，但到源依然不暢。

糖市 市勢續趨挺秀

糖市仍屬挺秀，昨日公會劃盤續見徵升，廿四號粗砂白一月份開九十二元，二月份九十二元八角，三月份九十三元，四月份九十三元四角升四角，五月底九十四元，六月六日九十四元半，七月廿日打單首開九十五元六角，收盤較上日氽小一角，荷赤TG嚒八月廿六到貨開七十三元二角，太古糖仍缺B嚒再升一元，開一百十二元。

雜糧 市勢一致寧靜

麩皮 日昨麩皮交易平淡，行情穩定而乏變化，統市祇做開福新麩皮二百包價仍爲廿八元原盤。

油市 食油昨市本街走銷動向不暢，人心大都鎭定，市呈平穩之勢，計傳開大連豆油廿桶，本廠豆油一百擔，江北及煙台圭油四百擔，本廠淸油六百擔。

豆市 黃豆交易昨頗閑散，市勢寧靜鮮軒輊，計成交膠州及歸德黃豆共四百餘包，價與前相彷，悉由本街零戶辦去。

苞米 昨日苞米市勢又見下趨，乃因一部品質已起變化，致貨主不得不創價求脫，故行情再挫半元左右，計傳開西貢及荷蘭苞米共二千包。

餅市 豆餅昨市趨勢仍形萎靡，貶價求脫者頗衆，故行情又見下挫三五角，計傳開甡記等豆餅二萬多片。

南北貨 龍口粉市轉漲

龍口粉絲久乏起色，近因到貨極稀，而港電聯告報漲，市即轉升，昨開二百餘包價爲二百二十七元，青島粉開二百廿元至二百廿二元，蓆包開二百元，

煤市 白煤供過於求

白煤生意現非銷令，但來貨頗湧，供過於求，行盤雖仍撐持，顯爲行客把持，並非實銷相等，明前日大昌煤號又有門頭溝白煤七千噸裝來，由某號經理代售，同業自單每噸三百三十元，成交寥寥，難以推動。

現紗盤旋呆定 港銷不弱互交日稀

昨棉紗市況上日場後突中做開双馬千包，末盤見好十元，是以同業人心動盪不定，双馬開盤爲一千六百十四元，較前市午收開高十二元，港帮採買三十二支居多，市勢美棉猛升，場中傳說廠單不貼價，緣一部份灰心不願多做，買賣趨勢散漫無勁，金證兩帮亦少吞吐，升降均少變遷，範圍上落較狹，投機者掃興互交日稀，但大多額始終無放棄之念，鎭日上落不出十元，幾度盤旋終無榮辱，午收爲一千六百十四元，與開盤價同，比上日午收軋升十二元，收後場外價平，結果千前成交及連上口場外計四千七百九十五包，內港帮進四百二十五包，同業互進四千三百七十包。

期紗趨升 昨日双馬期紗市況，買風仍然未衰，市勢一致向榮，結果七月期比上日軋升二元，八月期大十元半，九月期漲起廿二元半，統市成交一萬三千八百四十包。

美棉堅定 紐約七日電，美棉市況堅定而活潑，天氣不佳，及華爾街有力而漲。

現棉頻昂 現棉近因到源乏暢，及滬市報緊，人心甚俏，囤戶一再搜羅不已，昨市行情又見高漲二三元，計由同業進巴西花一百十六件價四百九十二元，又進米得林花二百件價五百十五元，又進亞姆拉花二百件價二百五十元，又進蘭貢花二百件價二百三十二元。

日用品 肥皂轉趨下游

昨肥皂市勢頗趨下游，蓋以實銷遜色，衆因廠方派貨已恢復常態，故人心漸轉回平，囤戶雖欲支持，頗感乏力，市呈鬆弛之象，計開固本皂每箱五十二元，較上日降半元，白祥茂皂每箱四十三元，與前日相彷，黃祥茂每箱三十九元，與前市較比跌一元，火柴洋燭市況均平淡，因客囤均淡，人心向下，行情平庸，計開美麗牌火柴每箱七百二十五元，較前市降五元，鳳凰牌每箱七百〇五元，市平，結牌洋燭昨開二十九元五角，較上日降三角。

上海廣播無線電台 播音節目

七月九日（星期三）（周率 九〇〇）（呼號 XGOI）

上午十一、〇〇 家庭節目（上海慶合會時間）（怎樣利用我們的頭腦）
十二、二〇 唱片（中國音樂）
十二、四〇 敎養節目（如何養成令人敬服的人格）
十二、五九 報時
下午一二、〇〇 唱片（西樂）
一、〇〇 報告新聞（英語）
一、三〇 唱片（輕音樂）
一、五〇 唱片（中國音樂）
二、三〇 報告新聞（國語）
三、〇〇 唱片（中國音樂）
三、三〇 經濟新聞（上海語）
四、〇〇 休息
六、〇〇 兒童節目 一、兒童新聞 二、故事「阿寶綠野遊奇境記」 三、歌唱歌「廬山」
六、三〇 報告新聞（廣東語）
七、〇〇 敎授日語
七、三〇 報告新聞（上海語）
八、〇〇 曲藝講演（紹興各歌）
八、三〇 報告新聞（英語）
九、〇〇 和平建國特別演講 上海特別市黨部主任委員兼國民代表 邱克定
九、三〇 唱片（國樂）
十、〇〇 報告新聞（國語）
十、二五 （轉播南京）
特別演講 和平運動與愛國精神 國民政府宣傳部駐滬辦事處 陳大經
十、五〇 臨時節目（國語）
十一、〇五 報告節目（國語）

船期 出口船期

船名	日期	公司
△南通任家港兼灣游浦班		
大連	每晚准十時	萬和
天盛	每晚准十時	益泰
閔麗	每晚准十時	萬利
華平 南通	每晚准十時 輪流開	中華 中華
△常陰沙新生張黃新港班		
安和	九日晚九時	大新
復興	九日晚九時	興南
新源	十日晚九時	東海
華通	十日晚九時	華興
長豐	十日晚十時	長豐
▲北沙靑龍牛洪鹽積崇明班		
大華	每晚十一時	順風
華豐	每晚十一時	中華
華國	每晚十一時	捷興
▲三十四號洋橋班		
內河輪	每隔二天開	利濟
▲金山平湖班		
內河輪	每隔四天開	利濟
▲嘉興硤石班		
內河輪	每隔四天開	利濟
▲江北各埠停靠班		
德興	十日晚九時	萬利
▲湖州平望南潯震澤班		
內河輪	十二開沿途靠上海	
▲南華班		
廣東	十日晨新加坡仰光	大古

市價一覽（七月八日）星期三

金融

項目		價格	比上日
大同行新出售 每兩	銀樓飾金	七百十五元	平
滙劃貼現	貼現	一元	平擡
拆息		五分	平
中央儲備銀行掛牌	海關金單位	五元三二二三	
英滙		三辨士二〇三一二五	
美滙		五元二一八七五	
（以上法幣一元計算）			
滙豐掛牌 英滙		三辨士一八七五	平
美滙		五元二一二五	平
[illegible]		無市	
[illegible]		廿二元七五	平
[illegible]		九元六二五	平
[illegible]		十二元二五	平
[illegible]		十二元五	平
[illegible]		十八羅比	平
（以上法幣百元計算）			
外滙 實價 英滙		廿一元二二五	平

海外銀市 內盤收市

實價	英滙	三辨士二〇三一二五
實價	美滙	五元二一八七五
倫敦大條 現貨		廿三元四角八分
紐約大條 現貨		三四仙四分三
孟買大條 現貨		[illegible]

各國貨幣

幣別	買價	比上日
英金鎊	一八七·〇〇	[illegible]
英金票	一七〇·〇〇	[illegible]
美金鎊	四〇·〇〇	[illegible]
美金票	一九·一五	[illegible]
香港票	四·七三	[illegible]
法郎票	八·一〇	平
新滙拔票	三·五〇	平
暹羅票	五·二〇	平
加拿大票	一四·八〇	平

各國互滙

英美	四元〇三分	[illegible]
英法	一先令二辨士半	[illegible]
英日	一先令二辨士半	[illegible]
美英	四元〇三分半	[illegible]
美法	五元五三角 三分	[illegible]
美日	廿三元四角八分	[illegible]

非律濱票	八·九〇	平
義大利票	〇·四〇	平
德金票	四三·五〇	平
澳金票	四·五〇	平
暹羅票	一·九六〇	[illegible]
日金票	[illegible]	[illegible]

證券

△日軍票行市（七月八日午後二時半）
中國法幣百元折合
賣價四四圓七〇
買價四四圓七五

內國公債

債別	收市	比上日
統一甲種	七九·二五	漲〇·八〇
乙種	七四·六〇	漲〇·二〇
丙種	七一·二五	漲〇·九〇
丁種	[illegible]	[illegible]
戊種	六九·八五	漲〇·七〇
九六公債	[illegible]	[illegible]

中西股票

類別	午收價	比收價
國別	六·五〇	元·三
上海銀	三·五	三·五
揚子銀	一六·三	一六·三

華紗

支數	牌名	價格
四十支	彩球	一二七三〇·〇〇
又	日光	一二七一〇·〇〇
又	金虎	一二六七〇·〇〇
又	金城	一二六八〇·〇〇
三二支	双鯉	一二三〇〇·〇〇
又	飛虎	一二三八〇·〇〇
又	藍鳳	[illegible]
二十支	天女	一二二五〇·〇〇
又	仙桃	一二四四〇·〇〇
又	日光	一二四七〇·〇〇
又	大鵬	一二三七〇·〇〇
又	豐年	一二三九五·〇〇
又	水月	一二三九五·〇〇
又	月桂	一二三〇〇·〇〇
又	紅鵲	一二三〇〇·〇〇
十六支	紅寶星	一二〇九五·〇〇
又	金谷	一二二五·〇〇
又	紅大鵬	九二二五·〇〇
四二支双股	[illegible]	一三一〇〇·〇〇
三二支	五子	一三〇九〇·〇〇
又	天女	一二一四〇·〇〇
又	牧羊	一二一二〇·〇〇
又	金寶星	一二一四〇·〇〇
又	双鹿	一三三〇〇·〇〇
二十支	双馬	一一六一四·〇〇
又	天女	一一四六〇·〇〇
又	三星	一一四二五·〇〇
又	双地球	一一三八四·〇〇
又	双魚	一一四六〇·〇〇
又	紅双馬	一一〇九二·〇〇
十支	双地球	九八五·〇〇

雙馬期紗

	七月期
前市 開盤	一四八〇·〇〇
最高	一四八〇·〇〇
最低	一四七二·〇〇

經濟統計表（從略不清）

華商股票、中國股票、紗花、棉、糧食、外棉、雜糧各表及上海市中央市場小菜價格調查表（七月八日）：[illegible]

上海市魚販同人聯誼會警告魚行業同人聯誼會啓事

玆據本會各會員報告有上海市魚行業同人聯誼會近在魚市場散發組織緣起在該緣起中組織方針第二項擬向魚販加收外佣每元一分半以一分歸各魚行同人照薪水平均分派餘五厘充該會經常費等情閱之不勝駭異查行家取佣依據法律與商例由賣方負擔該市場各魚行現收之一分半外佣本已違法當此米珠薪桂百物高漲我魚販生活均處水深火熱之際突有增加外佣之舉且查該會既屬同人聯誼團體而竟代變相之收佣機關不獨失却團體組織之本旨抑有假名取巧剝削魚販意圖分肥中飽之嫌誠屬駭人聽聞本會除已呈請主管機關撤銷制止並函魚市場當局注意外特此警告該會即日懸崖勒馬勿作非法妄舉並望各魚行當局顧全大義勿被利用免生糾紛此啓

會所：康腦脫路（公共汽車公司對面）西首燃松邨一號 電話：二三四九四號轉

原利一法律事務所
辯護士 法學士 原利一
四川路一一〇號四川大樓三七一三九號房間
住宅電話 [illegible]

高瀨齒科醫院
齒科一般、口腔外科、X光線（短波）科
院長 大阪齒科醫學士 高瀨德太郎 大原福次郎
上海吳淞路稻垣前崑山路角

同仁會上海醫院
內科、外科、小兒科 產婦科、耳鼻科 眼科、皮膚泌尿器科 X光科、齒科
醫學博士 鎌形和夫 院長 今泉宗三郎
總院 上海靶子路三六號 電話四〇〇九〇號
分院 八字橋（傳染病科）
分院 南市（內科·外科）

虹口醫院
胃腸病科 內科一般 小兒科 產科 婦人科 妊娠相談 內臟外科 外科一般 性病科
愛克斯光線科、物療科 隨時可以住院
北四川路海寗路角日大厦二樓 電話四〇八九八

愛齒牙科醫院
本院不但有近代設備物理療法X光線科，而且設置諮詢室，如蒙光顧，無任歡迎。
上海九江路三井銀行大厦二樓 電話一四一七三
第二醫院在禮查飯店內 電話四六一一三

華興商業銀行
資本金五千萬元（全額業已繳納）
各種公積金四千五拾萬元
電話代表四六二九三（兼夜間及休假日）
總行 百老匯路六五
支行 蘇州觀前街 杭州新民路 蚌埠二馬路 鎭江
分行 南京 健康路朱雀路角
辦事處 [illegible]

提倡撲滅性病運動
淋症剋盡 淋症剋盡
純正化學療法劑
剋盡 オキン
淋菌立即潰滅
剋盡：係化學元素劑中之先導，因其成分至純，性能最高，收效極確，藥價頗廉等絕對特長，博受各界之讚稱，醫家之推獎。
剋盡：僅以少量內服，完全吸收於體液，直接作用於淋病原菌（對於健全組織毫無何等作用）乃在短日內徹底殺除。
剋盡：因此不論病狀輕重，既屬淋菌性者，均在二至三日內必收消膿止疼等奇效，尤對惡性淋疾，發揮獨自的治效。
一五〇片 一〇〇片 一八〇片 二五〇片 各地有名藥房均有出售
總行 東京市神田區美保町三 アルスル（合名）藥品部
淋症剋盡 淋症剋盡

大贈送
良友半月刊爲酬讀者起見特大贈送一年將姓名地址寫清，並附郵四角立即逐期寄上一年。來函請寄上海郵政信箱三二八五

東新橋振德路亞德路角
長春衛記 常錫文戲
特聘常錫男女名角 何榮官 李桂紅 青衣 杭英愛 悲旦 周鳳寶 陳良
日戲（本六）三笑 點秋香大團圓
夜戲（本五十三）狸猫換太子 劉文進計害王華
價目 日戲 夜戲 一座 四角 六角 幼童半價
日戲時間 一時一刻起至四時
夜戲時間 七時半起至十一時

楊樹浦匯山路
百老滙大戲院
新鐘點 一時半 三時半 五時半 七時半 九時半
座價 六角 七角（幼童）三角 四角
張翼 陸露明 鄭重 藝華大規模武俠片
中國羅賓漢
俠盜驚怒吼 奸人失魂落魄
乾脆爽辣 痛快之至！ 驚險緊張 提心吊膽！

平米提高售價後 米蠹活動更厲

米市又呈紊亂狀態

公共租界工部局爲穩定本市米市，自向仰光購辦特別小絞米運滬，發由全市米號普遍平價出售以來，嘉惠平民匪鮮，現因產地洋米成本劇增，運費亦漲，除於月前已將售與雜糧行之米價提高每包六元外，茲又於昨日起將全市門售之平米市價，每擔（淨一百六十市斤）由一百十元，提高改爲一百十六元，由祥茂洋行將各米號承銷平米之工部局牌之米價重行改正，據記者向祥茂洋行探悉，此次平價米之加價，若照近日洋米產地之升漲市價合算，尙未加足，工部局爲體念平民生計之艱困，以符舉辦平價米之意旨起見，故稍加微小售價，俾可減輕負擔，與該局之損失，一方面可以使平價米持久維持，設若產地米價將來低落時，平米售價，自當隨即減低云。

米商囤積之風未戢　本市四馬路青蓮閣樓上米市場，連日開做米市情形，頗呈緊張之象，一般投機米蠹鑒於風雲日益惡劣，雖外銷不暢，市價受工部局之平米影響不能狂事提高，但以近日滬價緊縮，法幣價值又形下降，究屬以囤貨爲妙，故盡力堅持囤米不肯輕易脫手，其手中籌碼尤裕者尙不斷從事繼續購進囤積，尤其七日工部局公佈增高門售平米市價後，米蠹活動更厲，以致昨日米市又呈紊亂之象，各色米價紛漲三元左右一担，一號西貢米漲達一百卅四元一担，據米業中人稱，近十餘日內，本市存米又增加二三萬包之多云。

公共汽車增價

工部局竟核准 本月十四日起實行

據工部局情報處發表，本局前據中國公共汽車公司呈以自上年十二月間呈准修改車票價目表以來，各項物價，無不劇漲，重以發給職工津貼，數亦較巨，以致公司開支激增，應付爲難，不得不請求加價，以裕收入，藉資挹注。據該公司指稱，本年一、二兩月，每英里所需費用，比一九三七年一月至七月之一時期，增加百分之三六〇．四，但所擬修改之票價，則比實施於該一時期者，增加百分之三〇〇左右，倘不因乘客人數增加，使公司財政困難情形稍々減輕之事實，則擬使加價，業務無以維持。案經本局公用事業委員會提出討論，並經詳細研究公司之財政狀況以及加價之必要情形，結果始議准在每英里最高一角五分之範圍內，平均提增票價百分之六五、五四，業經轉呈本局董事會通過，准自本月十四日起實行。

國民新聞社 發現爆炸物　靜安寺路一九二六號國民新聞社於昨（八）日晨一時許，在該社食堂樓梯下，忽有爆炸物，形如炸彈，轟然一聲，當場炸燬樓梯半段，是時適有該報社職員陳王兩人，在食堂中用半夜點心，當被玻璃片及爆炸物碎片擦傷臂肩等部，經入醫院包紮後即行出院，聞該項爆炸物，似爲定時性炸彈，現該報社負責當局除將上情報告警務當局請求嚴密偵查外，並發表稱：『本社同人對於此項陰謀暗算，早知難免，惟吾人決定獻身和運，不顧惜任何犧牲，此後當仍秉初衷，繼續爲和運努力，爲民衆作喉舌，故不論如何加諸本社之暴行徒見心勞日拙而已』。云云

公用電氣糾紛

勞資方態度趨和緩

本市麥特赫司脫路電話公司電氣工人七百卅餘名，因要求公司當局改善待遇未遂，距至本月三日晨，電氣工人全體發生罷工，勞資双方感情尤趨惡劣，而公司當局對工人所提條件請求均予拒絕，態度相當强硬，嗣後怠工工人無法，曾分頭呈請本市各當局要求協助制處，並請向公司當局代爲交涉，此案經本市各當局以公用糾紛形勢嚴重，双方相持不決，殊有礙市民便利，故曾會同向該公司折衝調處，結果該公司當局日前態度已告軟化，對工人所提出之新條件十一項亦願意考慮，聽候答覆，此項糾紛，已露曙光，現本市各當局已着各工人靜候合理解決，據聞該公司怠工工人日內可有光復工希望云。

雜糧棧司 靜候調解　豆米雜糧棧司因要求各店業資方普加薪給七成未果，發生怠工，此案經本市各當局會同召集勞資雙方力謀調解，目下雜糧棧司靜候本市各當局調處解決。

大中華廠 週五調處　法租界徐家滙路大中華橡膠廠工人要求廠方改善待遇，提出條件八項，呈請本市社運分會予以調解，會經該會一度傳集雙方開誠勸導，現此案已由社運會定期本週五再度調解云。

機麵糾紛 可望消弭　機製切麵業工人要求各店資方增加工資，未得要領，乃呈請本市社運分會予以調處，業經社運會派員迭次傳集兩造試行調解，双方意見頗爲接近，現社運會定今日作最後調解，並訂簽全部勞資協定，故此項糾紛即可消弭云。

南市交通 恢復常態　南市西倉橋街及和平路龍門邨兩處，於前（七）日晨夕先後發生手溜彈爆炸事件後，南市軍警即分別出動從事警戒，並在兩出事點加以查勘，致南市與法界交通全數遮斷，直至昨晨形勢已趨緩和，所有從事警備軍警始行撤除，至十一時許毘連法租界等處之交通，遂恢復常態，俾阻於南市內外之市民，均已通行無阻云。

駐日褚大使 歡宴中國記者

（本報東京特訊）東京中國記者俱樂部，籌備以來，已屆一月有半，現已次第完成，中國駐日大使褚民誼氏爲聯歡計，特於七月七日，在大使館歡宴各中國記者，出席者有譚覺眞，金達夫，陶明眞，吳彭壽，耿君平，高明，紀綱等八人，又友邦內閣情報局第三部長石井氏，亦於七月八日下午假日比谷山水樓歡宴，該俱樂部正式成立日期，至遲在十日，當日並將由褚民誼大使主催盛大茶會，招待各界云。

公共汽車公司工人 反對開除工人

英商中國公共汽車公司全體工人，因公司於五月份起，先後開除大批工人，總共三十餘名之多，其所持之理由工人認爲並不充足，例如八七號售票遺失票欵，久予賠償而公司堅持開除，五〇一號司機肺病請假，公司不久竟宣佈開除，一一八號司機被認爲毆打查票而開除，於是全體工人甚爲憤慨，聯合向工部局政治部工業處等請願，要求公司將無故開除之工人，收回成命准予複職，經工部局設法調處後，公司允於昨日下午四時半答覆，屆時公司對工人之要求竟予拒絕，認爲開除之各工人理由充足，因此調處決裂，全體工人當晚開會集議應付辦法，現當局竭力勸告工人爲維持交通計，切勿採取罷工行動，並允繼續設法調處，以免工潮擴大，聞工人方面已接受勸告，惟聲明至不得已之時，惟有採取必要辦法對付，希望各界予以切實之援助云。

市地政局辦理 不動產轉移登記

滬市府地政局，自接管產檔圖冊後，即分別從事整理，除歷年積存未領之各區土地執業證，業已佈告發給外，茲因人民買賣不動產投局聲請過戶者日多，特依據有法參酌目前環境，先行訂定『上海特別市徵收不動產轉移契稅暫行規則』，業經呈奉市政府核准公佈，不日開始辦理，以後凡有轉移，即可照章向該局聲請登記，以固產權，茲將該項規則照錄如下：

第一條　人民典買本市不動產，在下列各地籍區內者，均照本規則辦理，吳淞區，江灣區，殷行區，引翔區，高行區，高橋區，彭浦區，眞如區，閘北區，滬南區，法華區，蒲淞區，陸行區，洋涇區，塘橋區，漕涇區，楊思區，特別區，凡不屬於上述各地籍區之各區，其轉移辦法照另有之規定辦理。

第二條　人民典買不動產，應購用規定之典賣契紙立契，對於立典契字，應由受典人出立回贖據交出典人收執。

第三條　本市不動產典賣契紙，由地政局印製編號發行，每張收費五角。

第四條　契紙上除由立契人及中人簽名蓋章外，並由該地熟悉土地情形之人士證明之。

第五條　本市各種產證之典賣手續，暫照下列規定辦理。

甲，上海市土地執業證，應遵證立契繳稅後，由地政局登記並在證後批明。

乙，吳淞，江灣，殷行，高橋，彭浦，眞如等六地籍區之方單，應遵單立契繳稅後，由地政局將方單收銷換給抄縮之土地執業證，並予登記。

丙，在民國二十六年八月以前，已經公佈換證之各圖內舊單，仍照從前規定，先行辦理換證手續，俟簽認圖稿方可立契繳稅，領證後再予登記。

丁，在未公佈換證發圖之各圖舊單，應遵單立契繳稅並予假登記。

第六條　立契後按照『上海市不動產轉移稅計算基數表』計算總値，再依據規定稅率核收轉移稅，如爲典契，其轉移稅額，即依據所繳典價計算。

第七條　繳納轉移稅時，應呈驗原契暨產證，由地政局核對後，將原契上之繳稅，一聯截存，並在契上填明已繳稅額加蓋局印，發還給執，如稅額數字上未蓋地政局印者，該契作爲無效。

第八條　典契回贖時，須由双方攜帶典契及回贖據暨產證，到地政局聲請登記。

第九條　本市不動產轉移之在准繳永租契區域或地價稅區域內者，其稅率暫定賣契爲百分之二，典契爲百分之一，其餘賣契爲百分之四，典契爲百分之二，轉移後之登記手續費爲千分之二，但至少一元。

第十條　人民典買不動產，應自立契之日起，三個月內到地政局納稅登記，逾限以每三個月爲一期，照稅率加徵百分之五十，受典買者，在未照章繳稅登記以前，不發生典權或所有權之効力。

第十一條　人民買賣不動產，如有冒名蒙混情事查實後，除撤銷登記外，其已繳之稅費，槪不發還。

第十二條　人民買賣不動產，如有匿報房屋希圖減稅情事，一經查實，其匿報部份，照第九條稅率加倍徵收。

第十三條　在本規則公佈前，已有典買行爲者，自本規則公佈之日起，三個月內到地政局呈驗單證契據等證明文件，補行納稅登記，照本規則第九條收稅，逾期照第十條辦理。

第十四條　本規則如有未盡事宜，得隨時修正之。

第十五條　本規則自公佈之日施行。

照片　民國二十八年十二月成立之暫編陸軍第十三師，前爲蘇省保安隊，迨事變發生，知抗戰之愚，故放棄抗日戰線，投効於和平陣營，該師師長爲丁錫三中將，部下將士分成四旅，刻正在松江，無錫地區掃蕩殘匪，爲和建之光，並協助此次之清鄉工作，正努力奮鬪中。（照片爲丁中將（上）與副官朱上校（下）以及積極訓練中之盒子砲隊）

白利南路血案 華剛飲彈畢命

昨（八）晚九時五十分，白利南路八十二弄九號前，發生槍殺案一起，被殺者名華剛三十七歲，安徽人，當時華因天熱，乃在弄內乘凉，不料有匪徒出鎗向其射擊，中頭部二鎗，當場身死，兇手見目的已達，遂即逃去，事後由華家屬電報捕房，由捕將華之屍身送入驗屍所待驗，致於鎗殺原因，刻正由捕房偵查中。

渝方西南各地 運輸困難　△同盟社八日香港電　據重慶之消息稱，重慶政權因鑑於物資缺乏，物價騰貴，擬盡力籌措進口貨物之運輸，惟西南各地之滯貨，運輸至重慶，惟因道路不良，卡車缺乏，以及交通管理之不統一，對於貨物之運輸，仍係極滯，滯貨之六成，運輸業方面，要求當局首先解決運輸之困難，渝方已決定以全國之公路與運輸機關移諸軍事委員會運輸統制局管轄，而謀運輸行政之統一與能率之向上，業自七月一日始實行，並決定任命藍衣社之戴笠（現任軍事委員會運輸統制局緝私處處長），爲運輸統制局監察處處長，以代曾養甫氏云。

南市逮捕二名歛財犯　南市方浜路四二五號貧兒工讀所，係由張秉渭周國勳等十人發起嗣經邑廟警察分局偵緝第十三分隊々長張柏生探悉，乃係假借名義斂捐化用，當即派遣偵緝員浦士元等將張秉渭周國勳等二人實施逮捕，當場搜出木章十二只中國實業銀行存摺一扣，解送該局，據張周供稱：以賣糖方式捐獻國幣千五百元，除一部份已化用外，其餘則置辦學校用具，惟尙未向市教育局備案，刻已停止捐欵等語，該局長王德林氏據供後，以張等藉端歛財，殊堪痛恨，當飭同證物人犯一併解送總局依法訊辦云。

上海廣播電台 日語講座教程 (78)

呼號XGOI（本晚六時至六時三十分廣播）

第三二課　物質授受用語（二）

コレヲ差シ上ゲマス　這個送給你。

有難ウゴザイマス、ソレデハ頂キマス　謝謝，那麼我拿了。

オ湯ヲ少少頂キマス　給我一點兒開水。

オ水ヲ少少頂マス　給我一點兒涼水。

アノ胡椒ヲ下サイ　把那個胡椒給我。

アノソースヲ下サイ　把那個辣醬油給我。

吸取紙ヲ二三枚下サイマセンカ　給我二三張吸墨紙好嗎？

ペン先ヲ二三本下サイマセンカ　給我二三個鋼筆頭兒好嗎？

糊ヲ少シ頂ケマセンカ　給我一點兒漿糊好嗎

武漢官民慶祝 八國承認國府

△同盟社八日漢口電　漢口特別市爲慶祝德義等八國承認汪主席領導下之國民政府起見，於八日上午十一時起，假座特三區上海大戲院，擧行武漢官民慶祝大會，並招待日德義等承認國軍官民代表，擧行盛大典禮，對中國時局之新發展，披瀝堅固之決意，席中各友邦，均熱烈互相握手與援助。

瞿桂英 背夫私逃被捕

興化女子瞿桂英，現年十九歲，略具姿色，『八一三』事變後，隨伊父瞿榮貴避難上海，嗣經友人夏立士將其女桂英介紹到滬西振泰紗廠做工，數月後，桂英手藝學成，所賺足以生活，伊父見女能自立，乃當夏立士前，將女桂英寄於夏處照看，瞿榮貴遂放心歸鄉，三年來相安無事，忽於本年夏間，瞿桂英背夏出走，尋覓全無，夏立士因受伊父之寄託，重担乃負責四出偵査結果，在滬西曹家渡五角場相遇，瞿桂英與不認識男子偕行，夏見而扭警，當局訊得該男子名李廣餘，年廿一歲，業小工，並供認與桂英同居不諱，昨日上午十時，經警局將李廣餘瞿桂英兩名解送上海地方法院訊押。

合盛典老板 厭世自殺　法租界白爾部路泰和里口十號，合盛當主湖州人鄭蓮玉，今年四十五歲，素來身體健康，近因感受刺戟，緣因經營典當以外，商業失利與家庭糾紛，內外交攻，致神經失於變態失常，不時喃々囈語，莫明其眞相，於六日下午六時，鄭由外回家後，忽萌厭世之念，至毗鄰廿二號過街樓二層樓窗口跳下自殺，跌傷頭部出血，內部受震昏厥，由家人發覺，即召救護車送往廣慈醫院，因傷重醫治無効，於是夜八時身死，由醫院報告捕房，將屍體車送驗屍所，其家族要求免驗不准，於六日上午經過驗，檢驗拍照攝取指紋後，由內子鄭際□領屍運往上海殯儀館收殮。

廣州市府派員 來滬考察市政

廣州市政府第一科科長吳晚成，近奉廣州市長關仲羲命，前日由粵乘機來滬，考察上海特別市政府所屬各局市政狀況，並擬日內赴南京及天津北京三市，參觀各該市地方行政，預計行程爲兩週云。

卞春洪 墮河溺斃

揚州人卞春洪，現年卅四歲，向在蘇州河碼頭操作扛煤小工，度日於本月三日上午六時許，正在碼頭上工作之際，忽與同事高郵人朱金發者，因細故口角紛爭，繼而動武兩人揪扭相打不已，詎卞春洪偶然失足跌入河中，旋告溺斃，當經同場小工戴亭霞許光西等報警到來，將肇禍之朱金發拘局，於七日上午十時許解送上海地方法院訊押。

工部局布告禁載 傷風敗俗廣告　工部局頃發布告略稱，任何事件，凡其性質爲有傷道德或有礙風化，或足以妨害治安及良好秩序者，一槪不准刊登報告，違者當依法起訴」云。

市府嚴禁 官警辦冥壽　本市市政府近接各處人民函訴警察所長或鄉鎮長等，每爲其死父母或先祖父母作冥壽，任意發帖以斂錢等情事，市府當局以人既逝世，壽從何做，此等陋俗，亟應嚴禁，特々飭所屬，加再有此種行動，准予市民指控，並按其情節之輕重，予以相當處分，以昭炯戒云。

福開森路 遺棄棺柩　法租界福開森路六十號對面馬路畔，於前日下午十時許，發現拋棄黑色中等棺木一具，經人報告捕房派探往查，無從查得拋棄之人，乃將該棺柩抬送同仁輔元分堂後，恐棺內所殮屍體，不明死因或有別種意外原因，爰於昨日下午十時半僱工將棺打開檢查，棺內所殮屍係女性年約卅左右之屍體，確爲因病身死，決定屍屬因無處安置，將棺柩棄於路畔，以待善堂收埋，惟該屍死已多日，當打開棺蓋檢視拍照時，至腐臭不堪，檢查完後，重行蓋棺，封口即由同仁輔元分堂收埋編號運往浦東義塚埋葬。

滬上存絲 疏銷有望　中央對於絲繭之管理，頗行以前，工商部鑒於上海存絲之亟疏銷，日前由部派員來滬，與上海商品檢驗局及絲繭進銷管理局會商，擬定暫時處理上海存絲出口辦法，一俟呈准施行，滬上存絲，即可疏銷云。

法國公園 露天樂會　工部局音樂隊定於今日下午九點一刻（倘天氣良好）在法國公園擧行露天音樂會，節目排定四項。

本年度工部局 各委會推定主席

本年度工部局各委員會主席人選，已分別推定如下：

財務委員會　陶德爾
警備委員會　岡本一策
工務委員會　塙雄太郎
銓敘委員會　鮑惠爾
衛生委員會　葛樂泰
公用事業委員會　米樊爾
樂隊委員會　克隆
圖書館委員會　袁履登
工業社會事務委員會　阿樂滿
糧食委員會　馬歇爾
教育委員會　明思德

新書介紹

▲更生（第十一卷第二期）更生週刊社發行（上海九江路二一九五號三樓）售價每冊一角
▲雷南特刊　江蘇藝社發行（代售者各大書局）每冊定價五角
▲華文大阪每日（第十卷第一期第六十五號）大阪每日新聞社發行（大阪北區堂島上二丁目三六）定價每冊日金一角
▲文化彙刊（第二卷第一期）國立編譯館出版（南京山西路八十一號）零售每冊五角

遺失聲明　茲因維新學院第二屆卒業生身份證明書暨華中鐵道乘車川資減費票均已在錫遺失除分別呈請補領外特此聲明作廢　高仁忠啓

遺失聲明　茲遺失上海牲畜市場鮮猪部屋員證第五五一號出入證第三五〇號入場證第一八八號共三件日後發現一槪作廢　二八組啓

細竹材約四千捆　特別廉價出售，希望者請至長春路四一二二號大日本島眞貿易接洽，電話四五七九八號〇二，四二二號

本店逃夥鍾首司夫李玉亭年卅六歲，蒙發本地話於本月六號拐騙本店養媳婦名小三子，見照海州人說北方話受彼所使並竊洋九百元逃走無蹤，如有人捕獲者謝洋一百元，通風報信因而捕獲者謝洋五十元決不食言　上海江西路一四一號榮維垣啓

分類廣告

回力球
逢星期六日 連賽二場 日場二時半起 晚場八時起
星期一至星期五 每晚八時起賽

櫻井出品
泰安度 白晒圖紙 藍晒圖紙
星牌 密達紙 印圖紙 圖畫紙
星牌 名信片 喜帖 封片
總批發 櫻井洋行 上海文路四十號 電話四四五九·六六六九

日本郵船（代理店 外灘二一號 電話一一八八四二 一八八八五）
○桑港定期航　日本郵船　新田丸 七月廿一日　鎌倉丸 八月十五日　八幡丸 八月廿八日　淺間丸 九月十二日
○沙市定期船　氷川丸 八月六日【神戶發】　日枝丸 八月廿七日
○紐約航路
○南美定期船【神戶發】
○濠洲定期船　靖國丸 七月廿五日【神戶發】
○孟買行　諏訪丸 七月廿八日【長崎發】
○甲谷陀行　鎌倉丸 七月十三日　箱根丸 七月二十日
○馬尼剌行　松本丸 七月十二日
○神戶直航　新田丸 七月二十日　鎌倉丸 八月五日　淺間丸 七月十一日　新田丸 七月卅一日

東亞海運（電話一九六〇〇　船票售賣處）
○長崎行（午前九時半）　長崎丸 七月九日　上海丸 七月十一日　長崎丸 七月十三日　上海丸 七月十七日　長崎丸 七月十九日
○長崎經由神戶行（午前九時半）　神戶丸 七月十五日　神戶丸 七月廿四日
○神戶行（午前八時）　大洋丸 七月十三日（前夜御乘船下度）
○基隆高雄行（午前十時）　福建丸 七月十七日
○大阪橫濱行　沙法丸 七月十二日　姚高丸 七月廿一日
○青島行　三江丸 七月十五日
○青島，芝罘，天津行　華山丸 七月九日　マリオン 七月十日　エルドラド 七月十二日　ニードウツド 七月十四日
○基隆行　衡山丸 七月九日
○廈門行　嘉山丸 七月十九日
○廈門，盤谷行　靖安丸 七月十二日

大連汽船（上海四川路一一〇號 電話一九六四六 一五〇八九八）
○青島，大連行【黃浦碼頭】▲上海開船時間▼
奉天丸 七月十七日午後三時　大連丸 七月十一日午前九時　長崎丸 七月十二日午前九時　天津丸 七月十四日午前九時　奉天丸 七月十五日午後三時　大連丸 七月十八日午前九時　長安丸 七月二十日午前九時　天津丸 七月廿二日午前九時　華天丸 七月廿三日午後三時　大連丸 七月廿六日午前九時　長安丸 七月卅日午前九時　天津丸 七月卅一日午後三時
○大連天津線【大連發】　興安丸 七月十三日午後一時　北京丸 七月十五日午後二時　北海丸 七月十七日午後三時　長門丸 七月十八日午後四時
○青島 天津 大連線（大連直航）　濟南丸 七月十八日（船客御斷）

立愈 狐臭 豬狗臭　本社佛學良方監製狐臭除根粉，專治狐臭狗臭白豬臭，勿論男女老幼，輕重多年，搽用立效，永不復發，每瓶二元，外埠加郵費一角，總發行所上海北京路泥城橋口瑞康里十二號救生堂製藥社

南市蓬萊路蓬萊市場對過　蓬萊大戲院　今天起隆重獻映　顧蘭君 孫敏 主演　刁劉氏　古裝懲淫醒世鉅片　十四大本足二小時　騎木驢 駭人酷刑　遊四門 唱醒世曲　開映時間 新鐘點 二時起 四時一刻 六時半 八時半　價目 兒童三角 軍人四角 大人五角　預告 七月十日開映 周璇 白雲 主演 天涯歌女 國泰公司出品

南市方浜路口　南市中華大戲院　今天日夜開映連映四場　李綺年 孫敏 主演　藝華時裝艷情鉅片　風流寡婦　投機家發財心急 一個寡婦 一個情人 一朵白花　開映時間 一時 三時 五時 七時一刻　樓上 軍警幼童 樓下 軍警幼童 價 六角 五角 四角 三角　預告 七月十日開映 陸露明 主演 慾燄

東嘉興路湯恩路口　嘉興大戲院　（新鐘）二時半 四時半 六時半 八時　價目 軍票五角 三角 兒童二角　洛陽 泰瑪 唐麗 曼契 主演　全部綺爛五彩　雷夢娜 "RAMONA"　婦人日夜必看 希世珍品　パラダイス劇場

東熙華德路亞德路口　萬國大戲院　（新鐘點）二時 四時 七時 九時半　樓上 幼童 二角 樓下 幼童 五角　四周大遊戲院片到客滿　袁美雲 梅熹 李紅 王元龍 王獻齋 主演　西施　資本七十萬 動員三千人　…後天開映… 中國白雪公主 國華童話寓意鉅片

北河南路底寶山路口　金光大戲院　臨時院址　新鐘 二點半 四時半 七時半 九時半 四場　呂玉堃 周璇 袁紹梅 主演　梅妃　唐明皇寵妃楊貴妃爭寵慘史　明天重映 貢格廷 空前壯烈戰爭鉅片

虹口北四川路大德里對面　虹口中華大戲院　電話（〇二）三三七〇　時間 二時半 四時半 六時半 八時半　價目 一律 法幣 三角 五角 八角　…今天日夜開映…　周曼華 呂玉堃 周起 主演　新美人計　三位姨太太各蓄面首 大家庭獨多風流事　國華巨片中華發行

海寧路乍浦路中　威利大戲院　（新時間）二時半 四時半 六時半 八時半　價目 軍票 七角 五角 四角 二角　維多麥丘 領銜 卡洛蘭 蒂兒絲　洪荒時代　前無古人萬員演大偉鉅片　野居裡逐 茹毛飲血 爪牙互爭 性命相搏 奇禽異獸 水陸沸騰　星期日十二時半加映一場　電話四三九八二號

滬西曹家渡五角場　滬西中華大戲院　開映時間 二時半 四時半 八時半　價 樓上 九角 軍警幼童 五角 樓下 三角 一律　今天起隆重獻映　恐怖神怪驚人鉅片　姜明 李紅 主演　殭屍復仇記　下期又一偉大鉅片開映　李麗華 主演　新茶花女

著名經濟學權威馬寅初

傳已遭不幸

渝官吏足爲殷鑑

重慶市上最近爲人所極度關懷者，約有兩件事，一爲隧道慘案之如何判決，一爲馬寅初究竟被派往何地『考察經濟』，特別是以後者更爲一般人所欲知其詳，蓋渝市報紙對隧道慘案一事，尚有輕描淡寫之紀載，雖不切實際，仍有跡象可尋，若馬案則不敢稍提隻字，機關中人對此更諱莫如深，守口如瓶，明哲保身之古訓，遵守不敢稍違，然而市民們欲明瞭馬氏究從何地考察經濟，研究什麼，不憚煩而必欲一知究竟，故馬氏行蹤之謎，遂成爲渝市人士談話之一對象。按馬寅初以一經濟學者之眼光，爲分析糧價高漲法幣跌落原因，並根據其豐富材料，指斥財政，頗洞中窾竅，在政治腐化中，居然有人敢作此等直言，渝方當局，如何肯虛懷採納，根本整頓以慰民望，乃認馬氏所說：『我們小百姓越打越窮，某々等顯宦越打越富，國家經濟不是沒有辦法，但把國家財政當作家族私產來經營，那才眞是沒辦法了！』數語爲大逆不道，結果被請去談話，又再被請到『前線』去考察，此事發生已閱數月，所謂考察之報告，絕未見渝方片紙隻字之公佈，而各『前綫』歸來者所談，則更絕未一覩有些經濟專家之親臨考察云。

知友證實馬氏身陷危境

查馬氏自被派赴『考察』後，其家屬及友好之致函問候者，已逾千餘封，皆未得一復，如石沉大海，消息毫無，而各函均由『侍從室』第二室所轉達馬氏，頗爲鄭重，斷無遺失之理，是確令人不可解者，據近馬氏知交某氏曾繕函致馬，親自送交『侍從室』代傳，殷々奉囑該室人員代繳，意頗誠摯，室內人員亦爲之感動，有某職員不禁衝口而出，謂『馬老先生，已無機會能閱此故友情深之書函矣』，言下，且面露惋惜之容，此事發生後，一般人多斷定馬氏生命已遭不幸，蓋一則以馬氏六十高年，頓遭此境，而受破天荒之大刺激，二則以近來渝方政治之險惡，千變萬化，無奇不有，則生命危險之說，實大有可能，同時，馬氏四生知交等遍居各省，乃皆未獲覩此內直言而被派赴『考察』之經濟專家足跡，又更益足證馬氏已遭不幸之說非誣矣。

揚州法海寺之塔

揚州自古稱爲名勝，在歷史上，地理上，詩文上，都有關於他的專門紀錄，所以揚州確是個特殊的地方，古代的揚州，和近代的揚州，姑且不提，祇說那比較近前清乾隆時代的揚州，事事都可稽考，雖然都在目前，揚州所以能够具有特殊意味，能够得人重視，最大的原因，無非由於風景佳麗，我記得古人說：『春風十里揚州路，捲上珠簾總不如』，又說：『春風擧國裁宮錦，半作障泥半作帆』，就這四句斷句，已足够代表揚州風景之美麗與偉大了。

在前清乾隆年間，皇帝先生一時高興，曾兩次下江南，當時是專制政體，是愛新覺羅氏的天下，老百姓被壓迫在獨夫橫暴之下，處處皆要以皇帝爲中心，不過揚州的風景成立，名勝遺留，大半皆乾隆而得，所謂『十里隋堤畫如錦』，所謂『煙花三月，瀟灑九折』，『一顆楊柳一株桃』，都由於揚州民衆要拍乾隆之馬屁，而成其爲煙雨樓台之人工美。

在揚州北郊外，間乎小金山五亭橋之中，有個廟宇名叫『法海寺』，它的前身，本爲『棲性寺』，在釋氏宗教之建築中，大多數充滿了封建思想，這並不希奇古怪，『法海寺』當然也跳不出這個範圍，不然像法海寺如此一個小寺院，如今更是荒蕪遍地，傾圮不堪，有萬種凄涼，佛果有靈，想也不堪回首呢！相傳當年乾隆臨幸揚州，某一天泛舟遊西湖，正在『夕陽簫鼓淺船婦』之際，偶一回首，遙望着法海寺發愣，無意中忽然一句話說：『如此一湖上，可惜少一座寶塔，如果有塔，倚着法海寺一座錐（即是喇嘛塔），那就點綴得十全十美了！』

其時週旋於乾隆之旁的，所謂『護駕侍從』者除掉一班公卿大臣外，還有諂媚的本地大鹽商，有幸從鑾隨侍，實是光耀門楣有說不出的快樂，既已得（金口御言），以爲他動了『東驪之思』，就立刻靜悄悄連夜開工，合數千名苦工的血汗於精力，費了一夜工夫，明天法海寺旁果然多了一座塔，等到乾隆又去逛湖，早已看見寺旁這一座大羅式的錐，他不過打了一個哈哈，稍問着何以造得如此之快，那些鹽商們三呼萬歲，齊聲回奏道：『皇天子百歲呵護』，卻老早遺忘了昨夜不知犧牲了多少勞工的血汗於精力，甚至於還沒了若干的性命。

如今事過境遷，造塔的人，和看塔的人，都已骨化爲塵，祇遺留了這一座速成的建築塔，聊爲後人憑弔而已！

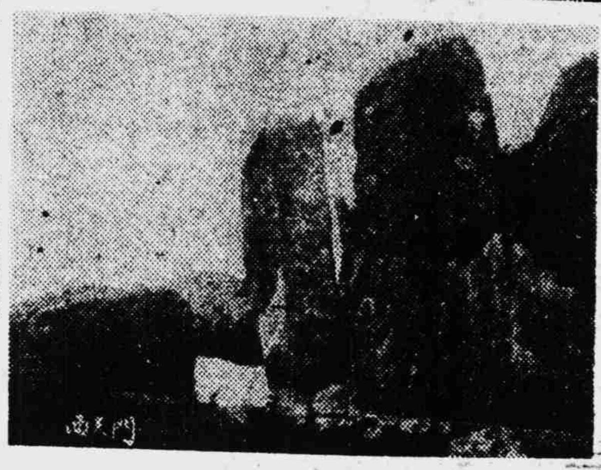

聯語

前清京師各衙署，有照例之套語，可用以留戀機，以代傳話，聞之令人失笑，有人以套語四句合爲一聯云：『大人參堂，中堂請轎，茶房開飯，蓋碗倒茶』，藍、滿洞齒，作備役解。

京中有以人名爲詩鐘者，如姬鴻云，『此留殘臘在，死比一毛輕』，又有上句晴雲下句明黜者，如孫培云，『鬼入滿祖父，到處乞栽培』，有上明下晴者，如陸宗輿云，『陸路海提督，家風是犬夫』，又有達詩一聯云，『五道並馳漸亦兎，千年不死老烏龜。』

京師有有一聯云：『汪藥附陳身，三十六分鐘，于睡諾作揖，一百八十度』，因汪學蔔遲疑，而于則褒衣博帶，每對人洞瞻，必上至天頂，下至地平，蹣爲地球之半，一百八十度云。

新名詞之對聯，如賀新婚用『方針直達中心點，壓力須施大舞台』一聯，又有久已瞻爽人口，又有匯對牙棍，牙科進士對以捐大臣，比四種名銜皆發現於前清末造，向來所未有也。

官場現形記作者爲南亭亭長李伯元，有人作連環對云，南亭亭長對以中國國民，中國國民對以西洋洋狗，西洋洋狗對以北京京官。

蔣來麻雀牌盛行全國，羅痴者爲甬人陳魚門，陳八十餘歲時，猶狎二妓，一名黃梅，未幾得疾死，有人送一聯云，『白板中風今絕響，黃梅細雨悵歸魂。』

且看亭日記

五十元的路費她濺給我以後，我看一看壁上她父親的遺像，又想々下的地方，便是前兩月安一下床，她的母親病危時的臥病處，我有些躊躇，此行是利的，但一想，了爲她而出亡，顧慮，究其是『到死』就完了，我的一切遭際，也可用死來歸宿化了，便歡喜的同她出來，在房門口她還故意的問一句：『你不要後悔麼？』出大門時她送了來，在外，她在內的，中間隔了一條門限，我們握手而別了，她關了門，我的眼淚出來了，天公黑暗的風也涼々的吹來，我跳上一部街車回來了，這正是童子軍運動會的第三天（四月廿八日）C見我回家十分的高興，雖然一星期來鬧得天翻地覆她總想我是被她的橫蠻潑辣征服了，所以也就安心。

在床上她說：『你出門外都要當心，謹防失掉東西，我的眼睛，這幾天跳得厲害』。我不禁苦笑了！以爲『我已決定與你，我要失掉了你，你要失掉了我呢！』對她雖說是十分的憤恨，然而心中總不忍索然毅然決然地拋棄，因爲我覺得她比麟待我是忠厚一些，而麟呢乃是巧媚並且還立於橫豎不敗的地位來待我，我又轉念一想我只要能够決然爲麟犧牲，她何嘗不會變爲C一樣呢！一切的往事，都付之一流水，便睡着了，第二天還是作了最後的考慮，得結論是：『C對於自己因××的誘惑已不能忍耐我的寒酸，故無久戀之心，二，對於小孩不入學，將來更有大的糾紛，三，她乃粗俗不顧體面，把我名譽摧毀無餘，應決心去之。然而，對於麟則前途不可知，其不能有把握或光明，否則早爲決定，因此在一擧中，賭以終身的後半，假使這一次又失敗了，出來再過流浪生活，以便完成我痛苦的人事的經驗，乃往黃王兩兄處一一陳明決定下午出走。

△紫微李麗華與親友▽

民間情歌

（一）

一個姐兒矮々個，挑擔水桶下大河，清水不挑々渾水，平路不走爬上坡，問聲姐兒想那個？

（二）

菜花油，滿田黃，一個姑娘下河洗衣裳，撞着一個々撐船郎，那個姑娘許配我？嫁上嫁下也不嫁個撐船郎，上水船拖半輕，下水船飄長江，一陣烏風浪々起，脚踏船板到天光。

綜合版

你們感到炎熱麼

好萊塢明星夏日如何除熱

好萊塢的明星們，對於無論如何炎熱的天氣，總是玩着運動，如拍網球，玩高而夫球。難道他們不感炎熱嗎？這却有一點秘法，使自己處在無論如何高溫度的熱天裡，也能遍體生涼。

夏涼全部秘訣可分列如下：少食，衣服，化裝和常浴，他們一天不是入一次浴的。早浴洗去身上油汗，中午洗浴一次，如果有噴泉浴則更妙，下午更入浴一二次，據說，這些洗浴可減去大量體熱。

食物的消化，足以發生體熱，所以要減去體熱，就當節食，尤其是關於油脂一類食物，而多食瓜菓，亦是以去熱，衣服化裝之足以影響體熱，亦爲大家知道的，這所謂化裝係指塗抹幾種油膏。如薄荷之類的東西，它們能够使身上發生涼爽的。

徽章　馬午

在大機關裏當個小職員，居然也自以爲不可一世，碰見熟人，老是胸口一挺，要你看々這是什麼機關的徽章，眞是『笑罵由『你』笑罵，『胸口』我自『挺』之。』

有牽牛而過堂下者

滬上某中學，一日校長偕其新夫人双々至校，以渝杏數室中之勸情焉，夫人原某高中之校花，素有『美麗皇后』之雅譽，與校長初結婚，去蜜月猶未遠也，某校長以不惑之年，而得耦此二人佳麗，眞所謂心花怒放，眼皮供養，蛙步不離左右，蓋不僅在校爲然，詎新人初着高跟鞋，行路頗感不穩，故校長每挾之右臂，如已故詩人徐志摩所定之『百合花方式』焉。

時某教室國文教員，正在講孟子，當校長挾新夫人行經室外之際，國文教員適以其抑揚頓挫酸氣十足之聲調誦曰：『…有牽牛而過堂下者…』於是全班學生，皆不禁哄堂大笑，致員顧左右，是校長夫婦，不禁靦許失色，校長則恚怒吒曰：『你們幹什麼，這樣不守規則，』學生等始忍俊抑然，此眞千古巧合之滑稽喜劇也，可以編入新儒林外史中。

高單位維他命B₁劑

強力米太寶靈片

去疲勞　健胃腸　增營養　治脚氣

體內維他命B₁不足之人，作事甚易感覺疲勞，同時胃腸機能衰弱、食慾減退、營養不良、便秘脚重、甚或釀成脚氣（軟脚病）危及生命。

諸如此類症狀之時，強力米太寶靈片的內服，非常有效，此因強力米太寶靈片中含有多量的維他命B₁、得由內服法以補給體內維他命B₁的不足、所以最有去疲勞、健胃腸、增營養、治脚氣的功能。

【包裝】100片　500片

各大藥房均有經售

武田大藥廠　日本大阪市東區道修町　上海福州路一二五號　漢口江漢路　廣東漢民北路一五四號

41(5)9

白象印　總代理店

GK

桑野五金號

上海虹口閔行路一六二八四號　電話四一六七三號　四三〇五八號

磅秤　銀箱　出售　修理

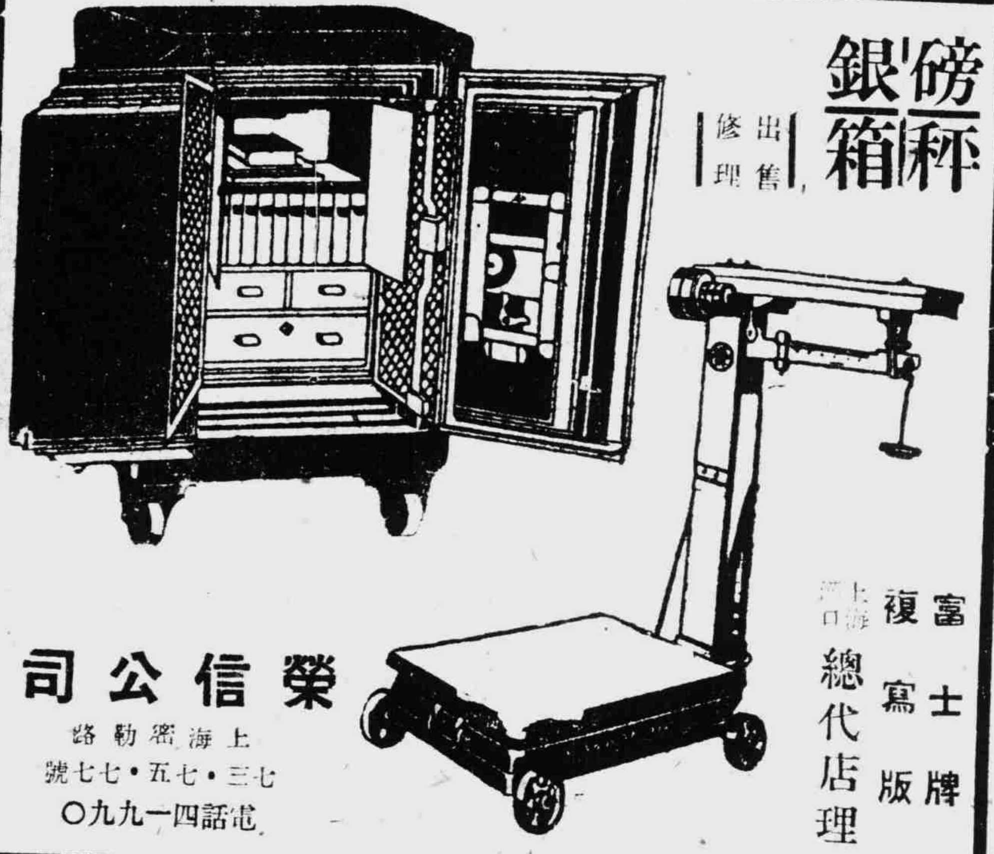

富士牌複寫版　上海 漢口 總代店理

榮信公司

上海密勒路　七三•七五•七七號　電話四一九九〇

經口的六〇六劑

新阿斯拔爾撤片

主治各症

凡一、二、三期梅毒以及梅毒之變症，無論病勢輕重，均能藥到病除，此外如雅司、瘋眼症、阿米巴痢疾、鼠咬熱、再歸熱、皮膚病、梅毒感染預防等

包裝　二〇片　五〇片　一〇〇片

萬有牌子 Banyu

製造總發賣處　日本•東京•日本橋　萬有製藥股份有限公司

特約店上海昆山路　重松大藥房

對於梅毒之治療，不可缺有六〇六號劑，是人盡知之事實也。

然而此六〇六號因係容易變化之藥物，故不能以錠劑末，或片劑而服用，只得經靜脈內注射而使用，所以當其治療非經醫師的手續不可，又在婦女或小兒之治療，往往有困難於靜脈內注射之時，故不得已而中止療法者亦不少。

本劑「新•阿斯拔爾撤片」係完全補充此六〇六號之缺點計，只將六〇六號藥化學的集成之一部分變更，而改製爲容易服用之片劑，所謂經口的六〇六號劑也。

因之其治療力非常偉大，即除六〇六號劑以外之任何藥劑，絕不能比肩，且其服法極是簡單，即如普通片劑同樣，只須內服一法，則收偉效。

更對于「阿米巴赤痢」「雅司」以及預防梅毒，收見奇效，是已有定評之事實也

有名大藥房出售

O.A.C.2

霍亂•傷寒•赤痢等得一舉而殲滅

她：您肚痛又腹瀉，眞難受吧。

他：不過因爲昨晚吃的太罷咧。

她：像您這樣不慎飲食，恐怕要染紅痢或傷寒哪！

他：請您吃下這阿陀斯片，必能吸收腸內所有的病菌和毒素，排出体外，絕不感染傳染病。

又：那麼我趕快服用，防患未然吧！

主治効能：一般腹瀉　醱酵性腹瀉　腸加答兒　疫痢•赤痢　窒扶斯　虎列剌　腸傷寒　腸自家中毒　阿米巴赤痢　常習便秘　食物中毒　藥物中毒

清腸妙劑　藥到病除

阿陀斯

株式會社　藤澤友吉商店　大阪市東區道修町二　東京市日本橋區本町二　上海密勒路八號